FUNDACIÓN INTERAMERICANA

2018 EN RESUMEN

CONSTRUYENDO ALIANZAS PARA UN IMPACTO SOSTENIBLE

REFLEXIONES SOBRE EL 2018

Eddy Arriola

Paloma Adams-Allen

El Congreso creó la Fundación Interamericana (IAF) hace casi cinco décadas con el fin de complementar otros modelos emergentes de asistencia para el desarrollo de EE. UU. La IAF desde entonces se ha asociado con más de 5,000 comunidades en toda Latinoamérica y el Caribe para catalizar sus propias visiones de prosperidad y paz. Conforme a la evolución de los desafíos para el desarrollo en la región, la IAF también se adapta. Nos alegra compartir con ustedes algunas de las medidas transformadoras que tomamos en 2018.

Como en años recientes, la IAF asignó $17.4 millones a 120 organizaciones de base en 18 países, pero con una diferencia importante: este año deliberadamente redireccionamos un mayor porcentaje de nuestros fondos a países en donde esperábamos que nuestro modelo de desarrollo de abajo hacia arriba tuviera un mayor impacto. Como resultado, más del 70 por ciento de los recursos de la IAF se dirigieron a organizaciones comunitarias en ocho países prioritarios: Colombia, El Salvador, Guatemala, Haití, Honduras, Nicaragua, México, y Perú.

También enfocamos nuestro apoyo hacia asuntos de particular urgencia. Por ejemplo, en los países del Triángulo Norte de América Central la IAF aumentó sus inversiones para tratar motivos persistentes que impulsan la pobreza y la migración irregular.

Más al sur, la IAF aumentó sus apoyos para que la sociedad civil participara en la implementación de los históricos acuerdos de paz en Colombia y para promover esfuerzos de construcción de paz en todo el portafolio de proyectos. En la parte este del Caribe, la IAF sentó las bases para reanudar el apoyo a programas de resistencia a desastres dirigidos por la comunidad, después de una década de pausa.

Mientras reconsideramos nuestras estrategias para asignación de donaciones, también fortalecimos nuestras capacidades internas para cumplir con nuestro mandato. Entre otros esfuerzos en 2018, iniciamos la nueva Oficina de Aprendizaje e Impacto que se encarga de generar aprendizajes entre distintos proyectos, facilitando la programación basada en datos y midiendo mejor nuestro efecto.

Multiplicar nuestro efecto a través de alianzas sigue siendo parte central del trabajo de la IAF. Este año la IAF colaboró con C.S. Mott Foundation y con cuatro nuevos socios –Silicon Valley Community Foundation, El Paso Community Foundation, International Community Foundation y la ONG mexicana Ambulante– para canalizar recursos directamente a fundaciones comunitarias mexicanas dedicadas a reconstruir y mejorar la resistencia de las comunidades en estados afectados por terremotos.

Mientras tanto, llevamos a delegaciones de personal del Congreso a Guatemala, Honduras y Colombia, con el fin de facilitar la supervisión del Congreso y su comprensión del papel vital que desempeña la IAF dentro de los objetivos amplios de política exterior de los EE. UU.

El año próximo marcará el 50 aniversario de la IAF. Nos aproximamos a esto con alegría y orgullo, a sabiendas de que hemos apoyado a comunidades que se esfuerzan por expandir oportunidades económicas, aumentar la paz y la seguridad, y fortalecer la gobernanza, mejorando miles de vidas en el proceso. Al mismo tiempo, nos enorgullece la intensa demanda de nuestra experiencia y capacidad para el desarrollo de grupos de base ya que comunidades marginadas a lo largo y ancho de la región enfrentan nuevos desafíos del desarrollo. Esperamos vivir este nuevo capítulo en la historia de la IAF con esperanza y determinación.

Eddy Arriola
Presidente, Junta Directiva

Paloma Adams-Allen
Presidenta y Directora Ejecutiva

EN PERSPECTIVA

La IAF, una agencia de asistencia exterior independiente de los Estados Unidos, fue creada por el Congreso en 1969 para canalizar asistencia para el desarrollo directamente a las organizaciones lideradas por los ciudadanos en América Latina y el Caribe. La IAF ha desempeñado su mandato financiando las ideas de desarrollo más creativas de grupos de base en las comunidades. También promueve alianzas entre organizaciones comunitarias, empresas y gobiernos, con el fin de mejorar la calidad de vida en las comunidades marginadas.

NUESTRA VISIÓN

Una región de Latinoamérica y el Caribe justa, en paz y próspera, en la que todas las personas tengan oportunidades significativas para progresar

MISIÓN

Identificar, apoyar y asociarse con los grupos marginados, sus empresas y organizaciones de base para crear y construir comunidades prósperas

AVANCE DE METAS ESTRATÉGICAS

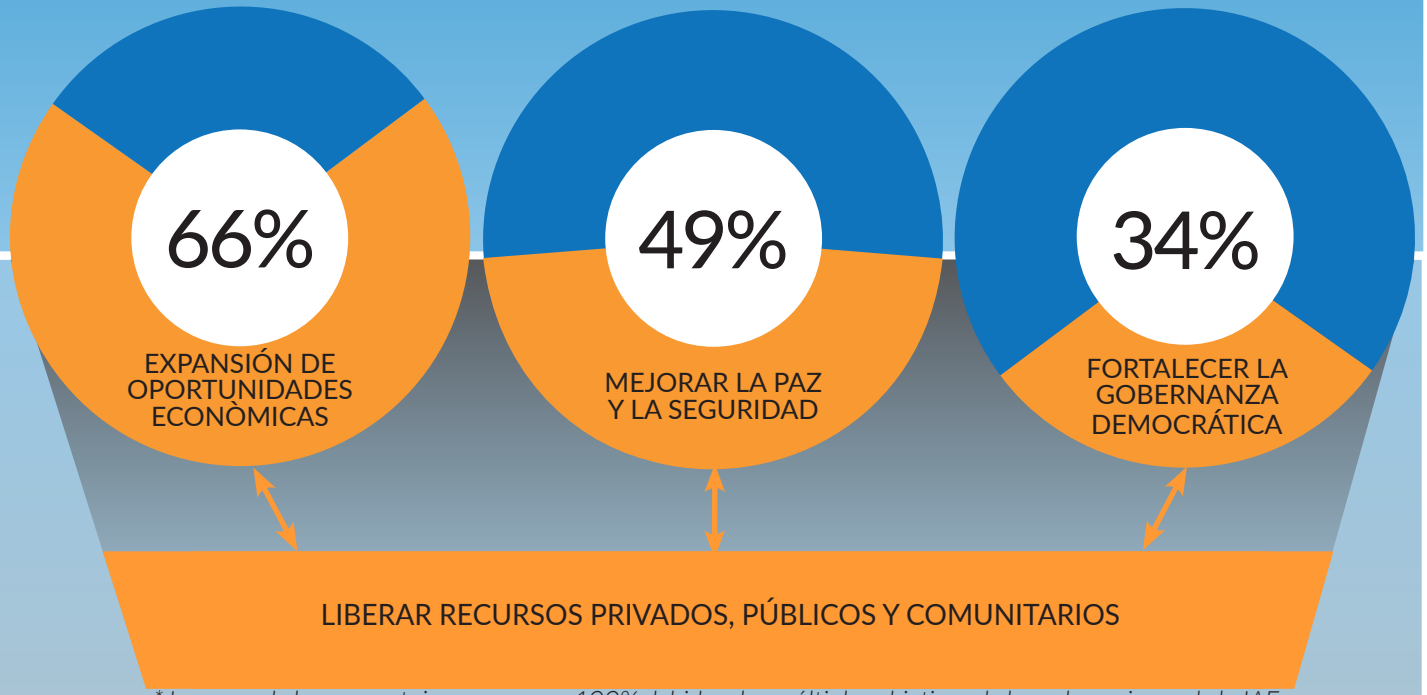

** La suma de los porcentajes es mayor a 100% debido a los múltiples objetivos de las subvenciones de la IAF.*

CATALIZAR SOLUCIONES PROPUESTAS Y DIRIGIDAS POR

Expandiendo oportunidades económicas

La IAF apoya las visiones y los esfuerzos de las comunidades para promover la agricultura sostenible, las micro y pequeñas empresas, y los mercados locales.

En Haití, por ejemplo, la IAF ha apoyado a la Platfòm Inite Òganizasyon Dezam (PLAIOD), una organización que sirve a mujeres rurales y agricultores en Désarmes, con el fin de mejorar su productividad y conservar la cuenca acuífera de Morne August de la que dependen. Desde 2014, nuestra alianza ha rendido frutos: PLAOID ha beneficiado cerca de 2,000 personas, casi un tercio más de las anticipadas, y su promoción de las sociedades de ahorro y crédito ha movilizado el equivalente de US$15,000 en ahorros comunitarios, lo que ha permitido que los miembros obtengan acceso a pequeños créditos con los que han podido invertir en sus granjas o negocios.

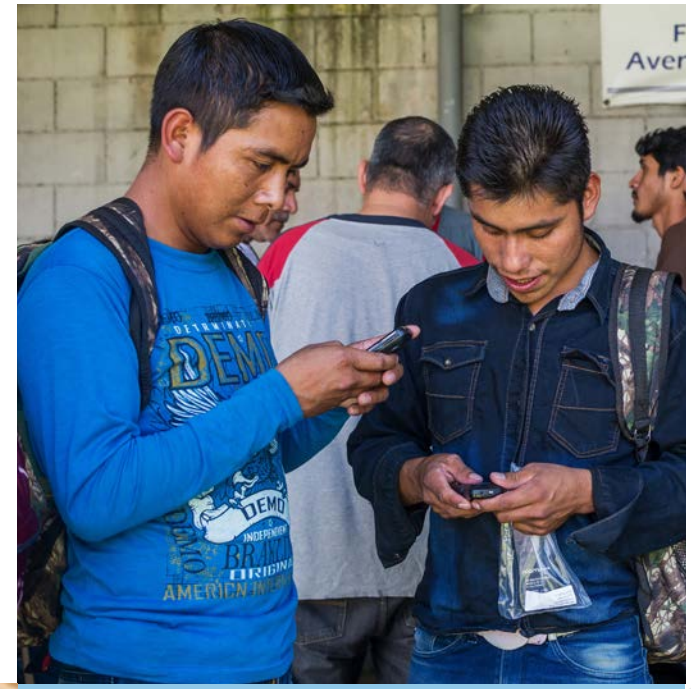

Mejorando la paz y la seguridad

Los proyectos apoyados por la IAF fortalecen la estructura social y económica de las comunidades al impulsar alternativas al crimen, la violencia, el desempleo y la migración irregular.

Un ejemplo es el fondo semilla que otorgamos a la Asociación de Retornados Guatemaltecos (ARG) en 2015 para ayudarles a facilitar la transición, a menudo difícil, de los migrantes que regresan a Guatemala. La ARG, en colaboración con socios del sector privado, proporciona capacitación, servicios comunitarios y apoyo emocional mientras los migrantes retornados visualizan y reconstruyen sus vidas en su país natal. Como signo de su eficacia, la ARG se ha convertido en la única organización de base que trabaja junto con el gobierno de Guatemala en el centro de repatriación a través del cual los migrantes deportados entran al país.

Fortaleciendo la gobernanza democrática

La IAF ayuda a las organizaciones de base a defender sus derechos, promover la inclusión y abogar por la transparencia y la rendición de cuentas de los gobiernos.

Por ejemplo, en Colombia nos asociamos con la Corporación de Profesionales Construyendo Ciudadanía (CPCC), una organización dirigida por jóvenes que está dedicada a ayudar a los jóvenes a comunicarse con sus representantes electos. En coordinación con el gobierno municipal de Montería, la CPCC ha ayudado a 32 organizaciones de jóvenes a obtener su registro legal, aprender más sobre el proceso legislativo y a mejorar sus actividades estratégicas. Como resultado, los jóvenes han participado activamente en actualizaciones a las políticas públicas, promovido un subsidio para el transporte de los estudiantes y desarrollado acceso por internet a capacitación, recursos y redes. Los jóvenes también solicitaron, y obtuvieron, acceso a tiempo de transmisión en la plataforma de radio comunitaria Alouatta, que utilizan para vincularse con los jóvenes de la comunidad.

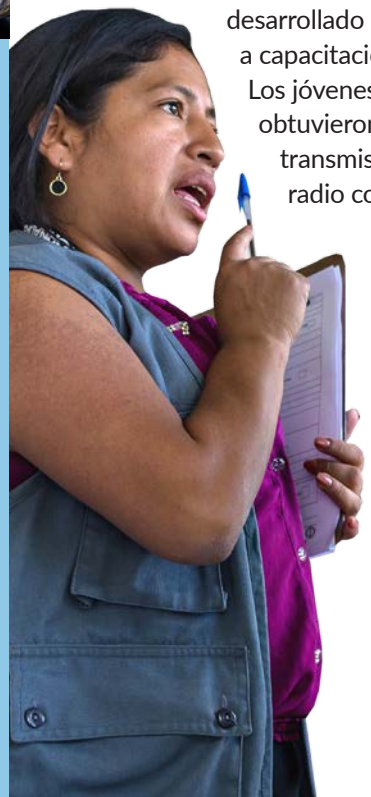

LAS COMUNIDADES EN LATINOAMÉRICA Y EL CARIBE

Liberar recursos privados, públicos y comunitarios

Además de sus donatarios, la IAF se asocia con grupos filantrópicos, corporaciones y organizaciones de diáspora para multiplicar el efecto de nuestros fondos y garantizar la sostenibilidad de los esfuerzos comunitarios.

Como ejemplo, la IAF y la C.S. Mott Foundation lanzaron la Asociación para Apoyar la Recuperación Después del Terremoto en México. Gracias a apoyos de donadores adicionales, la Asociación ya aplica $4.45 en donaciones filantrópicas por cada dólar que invierte la IAF. Estos fondos apoyaron una primera ronda de donaciones a la Fundación Comunitaria Malinalco, la Fundación Comunidad y la Fundación Comunitaria Oaxaca.

Estas fundaciones son pioneras en ayudar a las comunidades a recuperarse de desastres y volverse más resistentes a desastres naturales. Los esfuerzos incluyen la elaboración de mapas de necesidades comunitarias, la creación de planes de protección, el fortalecimiento de redes locales y la promoción de la seguridad alimentaria y el desarrollo de pequeñas empresas. La IAF planea entregar una segunda ronda de donaciones a fundaciones comunitarias que brindarán asistencia para la preparación para desastres en el año fiscal 2019.

PUNTOS DESTACADOS

DE LAS INVERSIONES EN EL DESARROLLO DE LAS ORGANIZACIONES DE BASE

RESULTADOS DEL AÑO FISCAL 2018*

364,049
Personas se BENEFICIARON DIRECTAMENTE de las inversiones de la IAF

2,107,078
Personas se BENEFICIARON INDIRECTAMENTE de las inversiones de la IAF

51%
de los participantes de programas fueron MUJERES

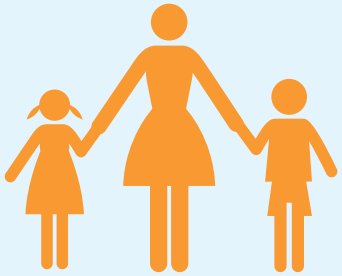

43%
participantes del programa fueron JÓVENES (menores de 18 años)

74,056
personas adquirieron NUEVOS CONOCIMIENTOS Y HABILIDADES en agricultura, fabricación, participación ciudadana, comercialización y conservación

8,284
EMPLEOS creados o preservados

2,629
ALIANZAS desarrolladas para movilizar recursos y compartir experiencias

56%
de los donatarios de la IAF involucrados en actividades de desarrollo económico lograron aumentos en los INGRESOS

71
Pequeños negocios y EMPRESAS sociales creadas

**Estos totales representan los resultados de fin de año para todas las subvenciones activas.*

SOCIOS

Por cada **$1 dólar** invertido por la IAF con:

SOCIOS DONATARIOS generó **+$1.31**

SOCIOS CORPORATIVOS generó **+$3**

FUNDACIONES ASOCIADAS generó **+$4.45**

EFICIENCIA

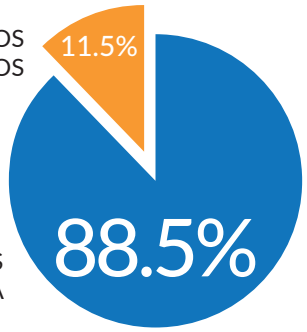

COSTOS ADMINISTRATIVOS

INVERSIONES DIRECTAS DEL PROGRAMA

PORTAFOLIO ACTIVO: $183.9 MILLION 309 PROYECTOS

$81.7M INVERSIONES DE LA IAF
$102.2M INVERSIONES DE CONTRAPARTE

INVERSIONES IAF (MILLONES)

ARGENTINA	$3.2
BELICE	$0.3
BOLIVIA	$4.3
BRAZIL	$5.7
CHILE	$0.2
COLOMBIA	$4.1
COSTA RICA	$1.4
REP. DOMINICANA	$3.7
ECUADOR	$1.4
EL SALVADOR	$5.7
GUATEMALA	$9.7
HAITI	$3.8
HONDURAS	$11.1
JAMAICA	$0.3
MÉXICO	$5.7
NICARAGUA	$5.0
PANAMÁ	$0.5
PARAGUAY	$5.6
PERÚ	$5.2
URUGUAY	$0.2

AREAS FINANCIADAS

Junta Directiva

La Fundación Interamericana está dirigida por una junta directiva designada por el presidente de los Estados Unidos y confirmada por el Senado de los Estados Unidos. Los miembros de nuestra junta directiva provienen del sector privado y del gobierno federal.

Eddy Arriola,
Presidente de la Junta
Presidente y Director Ejecutivo, Apollo Bank

Juan Carlos Iturregui,
Vicepresidente de la Junta
Asesor Principal, Dentons, LLP

Jack C. Vaughn, Jr.
Ex Director General, Vaughn Petroleum, LLC

J. Kelly Ryan
Coordinadora de Consultas Intergubernamentales sobre Migración, Asilo y Refugiados, Organización Internacional para las Migraciones

Luis A. Viada
Consultor independiente

INTER-AMERICAN FOUNDATION
1331 Pennsylvania Ave., N.W.
Suite 1200 North
Washington, D.C. 20004
www.iaf.gov
@IAFgrassroots

Fotos: Portada Megan Fletcher; páginas 1,3 por Waldo López; páginas 2,4 por Keziah Jean; contraportada por Neto Segovia y cortesía de SERES.

Consejo Asesor

Embajador Alexander F. Watson,
Presidente del Consejo Asesor
Director General, Hills & Company

Kay K. Arnold,
Vicepresidenta del Consejo Asesor
Ex Presidenta, Foundation for the MidSouth

Rafael Fernández-MacGregor
Vicepresidente de GoDaddy para Latinoamérica

Winsome Leslie
Presidente y Director DevSolutions Consulting

Nicolás Mariscal Torroella
Presidente de la Junta Directiva, Grupo Marhnos

Amb. Hector Morales
Presidente del Consejo de Macquarie Development Corporation.

Anita Perez Ferguson
Directora Ejecutiva, THRIVE

Juan Edgar Picado
Socio Principal, Picado y Picado

James T. Polsfut
Presidente y Director Ejecutivo, North American Specialty Hospital

Amb. Alfonso Quiñonez
Gerente de Asuntos Públicos, Grupo Progreso

British A. Robinson
Presidenta y Directora Ejecutiva, Barbara Bush Foundation

Christopher Sabatini
Profesor adjunto, Escuela de Asuntos Internacionales y Públicos de la Universidad Columbia

John P. Salazar
Abogado, Rodey, Dickason, Sloan, Akin & Robb, PA

Celina de Sola
Cofundadora y Vicepresidenta de Programas, Glasswing International

Matthew A. Swift
Cofundador, Presidente y Director Ejecutivo, Concordia

Roger W. Wallace
Vicepresidente de Políticas Federales, Pioneer Natural Resources Company