FUNDACIÓN INTERAMERICANA
COMUNIDADES EMPODERADAS, SOLUCIONES SOSTENIBLES

2020 EN RESUMEN

REFLEXIONES SOBRE EL 2020

Eddy Arriola

Paloma Adams-Allen

Este año la IAF siguió impulsando el desarrollo de base eficaz, incluso durante una crisis sanitaria y económica global. Cuando la pandemia de COVID-19 azotó a Latinoamérica y el Caribe, las comunidades que ya eran vulnerables enfrentaron un mayor nivel de inseguridad alimentaria, pérdida de ingresos, riesgos sanitarios y violencia de género. Adaptamos rápidamente nuestros procesos de donaciones para apoyar una respuesta ágil a nivel de comunidad. Los donatarios de la IAF se unieron a la primera línea, ayudando a las personas a sobrevivir mediante la distribución de alimentos y equipo de protección personal, invirtiendo en la recuperación económica y apoyando la resiliencia ambiental y económica a largo plazo en toda la región.

Además de responder a la COVID-19, la IAF se asoció con donatarios para abordar otros problemas hemisféricos apremiantes: ofrecer alternativas a la migración irregular, promover el empoderamiento económico de las mujeres, defender los derechos humanos y fortalecer las organizaciones de la sociedad civil incipientes. También expandimos nuestro apoyo a los venezolanos desplazados, financiando a organizaciones locales que trabajan con esa población en Argentina, Chile y Trinidad y Tobago. En total, asignamos casi USD 30 millones en fondos de donaciones a 198 organizaciones de base, aumentando así nuestra cartera activa total a USD 98.5 millones en 26 países.

Dado que la región enfrenta la peor recesión en 100 años, nuestras nuevas alianzas con el sector privado colocan a la IAF en una buena posición para ampliar nuestro alcance. Una nueva colaboración con Danone Argentina y el Fondo Danone para el Ecosistema mejorará las condiciones de vida de 4,500 recicladores en Argentina. Nuestra competencia InnovAction Challenge con Young Americas Business Trust financiará y ampliará las innovaciones empresariales propuestas por jóvenes emprendedores para abordar los efectos de la COVID-19 sobre la salud, la seguridad y la economía. También hemos ampliado nuestros programas de resiliencia ante desastres en las pequeñas naciones insulares del sur y este del Caribe, por medio de una iniciativa conjunta con USAID. Y, con la Universidad de Columbia Británica, seguiremos mejorando la seguridad alimentaria de las comunidades agrícolas de la región.

Nos enorgullece todo lo que hemos logrado en 2020 y nos alienta el reconocimiento que ha recibido nuestro trabajo. Nuestra prolongada alianza para la filantropía comunitaria con la Fundación Charles Stewart Mott fue seleccionada como una de las cinco finalistas del Premio P3 Impact 2020 de Concordia. El Congreso subrayó su confianza en nuestra estrategia al otorgar a la IAF su mayor asignación presupuestaria en décadas recientes. Y los comités de la Cámara de Representantes y el Senado aprobaron resoluciones bipartidistas en conmemoración de nuestro aniversario 50. La resolución del Senado señala que el "apoyo a los esfuerzos dirigidos por la comunidad" de la IAF ha "avanzado los intereses nacionales de Estados Unidos y promovido los valores democráticos en todo el hemisferio occidental".

La pandemia de COVID-19 afectó a nuestro trabajo en 2020 y puso a prueba nuestra capacidad de respuesta como aliados y la resiliencia de nuestros donatarios. Ante las adversidades y la incertidumbre, nos alienta que los valores que han sustentado a la IAF durante 50 años —soluciones locales, alianzas, flexibilidad e innovación— siguen firmes. Al trazar nuestro rumbo en los próximos 50 años, lo hacemos con un compromiso inquebrantable con nuestra visión fundamental: que las comunidades son quienes mejor saben cómo solucionar sus propios retos. El espíritu incansable de las organizaciones comunitarias, los líderes de base y los emprendedores locales inspira nuestro trabajo y nuestro apoyo.

Eddy Arriola
Presidente, Junta Directiva

Paloma Adams-Allen
Presidenta y Directora Ejecutiva

PROGRAMA DESTACADO

RESOLUCIÓN DE CONFLICTOS

La pandemia de COVID-19 y la crisis económica correspondiente han aumentado la violencia de género y el reclutamiento de jóvenes a pandillas en toda la región, incluyendo a Haití. Fanm Deside opera el único refugio para sobrevivientes de violencia doméstica en el departamento Sudeste y colabora con hombres y mujeres para reducir la violencia en sus comunidades. A lo largo de los dos años del proyecto y hasta la fecha, las mujeres participantes han aprendido sus derechos, y sus denuncias de violencia han aumentado en un 90 por ciento. Otro socio donatario, Lakou Lapè, ofrece alternativas al ingreso o permanencia en pandillas a los jóvenes que viven en tres de los vecindarios más peligrosos de la periferia de Port-au-Prince, Haití. La organización capacita a los jóvenes en solución de conflictos y promueve la participación de la comunidad empresarial para brindar mentoría, capacitación y oportunidades laborales.

“La mayor amenaza en mi región es la cantidad de jóvenes que están armados [y] actúan violentamente sin motivo… Con los talleres [de Lakou Lapè] aprendí como relacionarme mejor con otros jóvenes que viven en mi vecindario”.

—Jean Bernard Camille

RESPUESTA A LA COVID-19

La pandemia de COVID-19 desencadenó la peor crisis sanitaria y económica en la historia de Latinoamérica y el Caribe. La IAF respondió con rapidez a las necesidades de las comunidades vulnerables de la región, permitiendo que los donatarios reasignaran fondos a actividades críticas y proporcionando fondos de emergencia adicionales. Nuestra respuesta fue tan rápida que, de acuerdo con el Centro para la Filantropía Efectiva, el 84 por ciento de nuestros donatarios lograron continuar de manera segura las actividades más prioritarias. Nuestra red de donatarios trabaja en tres niveles simultáneamente: **respuesta, recuperación** y **resiliencia.**

RESPUESTA

Distribución de alimentos, suministros sanitarios y equipo de protección producido en la localidad para preservar la salud y seguridad, así como compartir información correcta para reducir la transmisión de COVID-19.

RECUPERACIÓN

Inversión en actividades de recuperación económica para que los participantes tengan oportunidades para ganarse la vida, regresar a la escuela y obtener acceso a servicios conforme las economías se reactivan.

RESILIENCIA

Apoyo a los esfuerzos para aumentar la resiliencia comunitaria contra los choques económicos, sociales y ambientales a largo plazo en las comunidades marginadas.

INVERSIÓN A LA FECHA	$21.7M
ORGANIZACIONES LOCALES FINANCIADAS	151
COUNTRIES	21

RESPUESTA DE LOS DONATARIOS A LA COVID-19

Nuestros donatarios se adaptaron a trabajar principalmente de manera virtual. La mayoría de ellos emprendieron actividades adicionales para ayudar a sus comunidades a superar la crisis causada por la COVID.

72% iniciaron el apoyo a necesidades básicas

Cuando los mercados cerraron y Guayaquil, **Ecuador**, se convirtió en el epicentro regional de la pandemia, los residentes tuvieron dificultades para obtener acceso a alimentos, mientras las verduras de los productores amenazaban con estropearse. La Asociación de Pequeños Productores Agroecológicos entregó 1,500 paquetes de verduras a residentes urbanos, proporcionándoles alimentos saludables y económicos y generando acceso al mercado para los productores. También distribuyó 200 toneladas de alimentos a 18,000 familias de cinco provincias.

44% invirtieron en tecnología de comunicación

Cuando la Covid-19 amenazó el progreso en la educación de los jóvenes en El Progreso, **Honduras**—una región con alta tasa de violencia y migración—la Organization para el Empoderamiento de la Juventud (OYE) cubrió los costos de acceso a la **veducación virtual** y a grupos de apoyo, esto permitió a los jóvenes el mantener su progreso educativo. Los jóvenes del programa de comunicación de OYE transmitieron programas de radio sobre la **prevención de la COVID-19**.

21% brindaron apoyo a microempresas

Llevar equipo de protección a las regiones remotas representó un desafío. Associação das Bordadeiras de Nazária ayuda a las sobrevivientes de violencia doméstica en Nazária, **Brasil,** a lograr la independencia económica mediante la producción comercial de ropa fina. Al inicio de la pandemia, rápidamente, empezaron a producir miles de **cubrebocas de tela reutilizables**, tanto para vender como para distribuir en la comunidad.

PROGRAMA DESTACADO

EMPODERAMIENTO FEMENINO

La iniciativa **Mujeres que Invierten en el Crecimiento y la Seguridad** (WINGS por sus siglas en inglés) invierte directamente en proyectos innovadores dirigidos por la comunidad y que aumenten el acceso de las mujeres al financiamiento, así como el que ofrescan oportunidades de capacitación en liderazgo, emprendimiento y administración en toda la región.

Ya en su tercer año, la iniciativa WINGS de la IAF ha invertido un total de USD 23 millones, aumentados por recursos movilizados por los socios donatarios, en 121 organizaciones locales de 23 países.

La asociación donataria de WINGS, Unión Temporal Construyendo Esperanza (UTCE) colabora con 15 organizaciones de base, compuestas principalmente de mujeres indígenas zenú y afrocolombianas de comunidades rurales del Caribe colombiano, para promover su participación cívica. Gracias al trabajo de UTCE, las mujeres obtuvieron compromisos de múltiples candidatos a alcalde de promover la participación de las mujeres en cargos públicos y de asignar fondos para atender las necesidades de las mujeres. Los gobiernos municipales de San Antonio de Palmito y San Onofre también incorporaron políticas públicas a favor de las mujeres en sus planes de desarrollo.

PUNTOS DESTACADOS

RESULTADOS*

2.3M
miembros de communiidades
se **BENEFICIARON**
con las inversiones de la IAF

224,000
personas adquirieron
CONOCIMIENTOS y
HABILIDADES

RECURSOS

Por cada
$1
Invertido por
la **IAF**

en promedio los
DONATARIOS
asignan
$1.26

EFICIENCIA DEL PRESUPUESTO

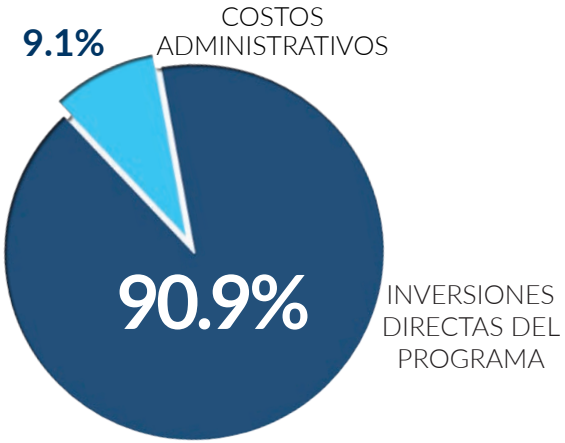

**Estos totales representan los resultados de fin de año de las donaciones activas.*

NUEVAS INVERSIONES POR ÁREA PROGRAMÁTICA

$29.9M IAF **$34.6M** CONTRAPARTE

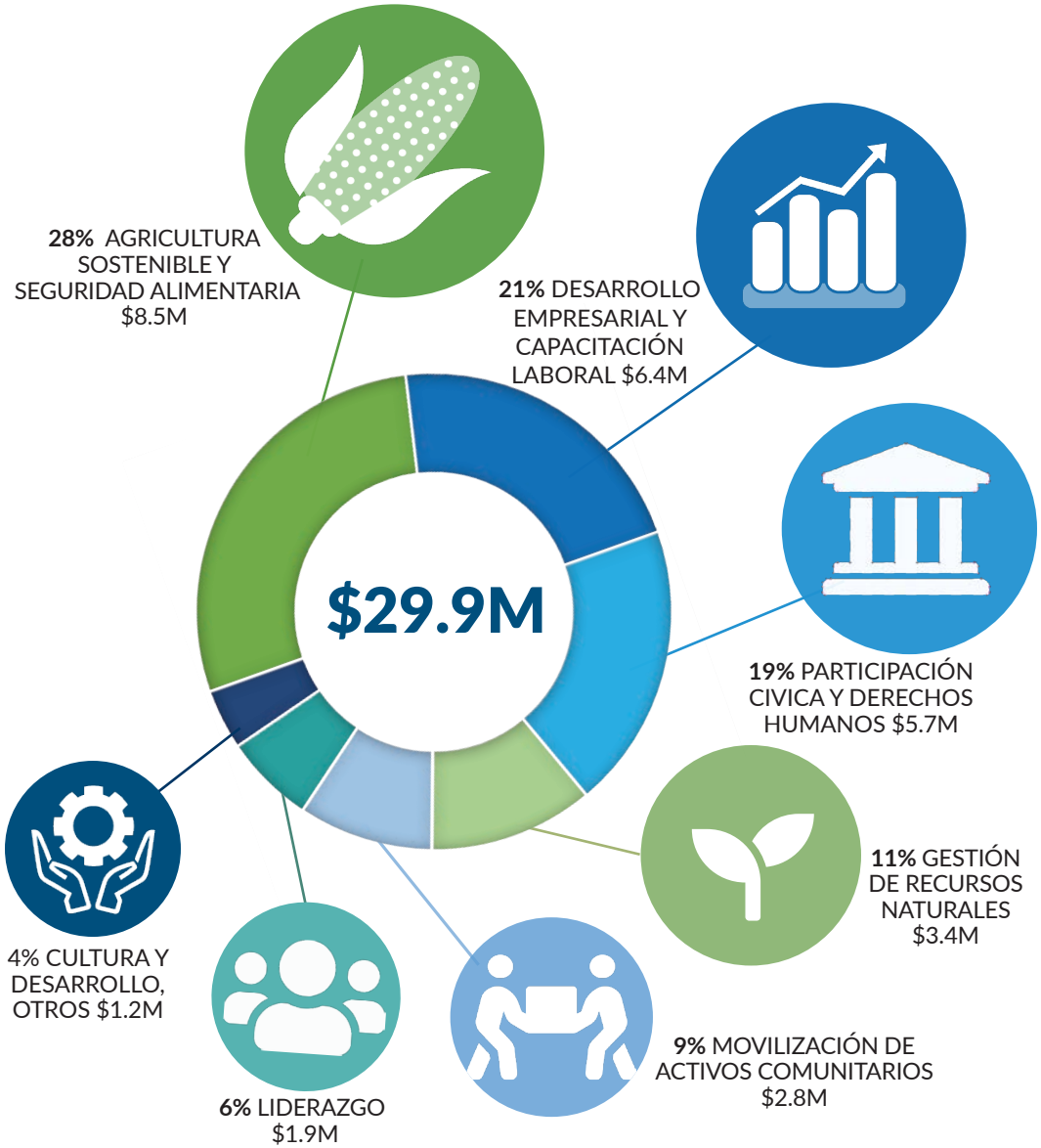

La mayoría de los donatarios trabajan en varias áreas programáticas que se refuerzan entre sí; esta representación refleja los principales sectores y actividades en las que trabaja cada donatario.

PORTAFOLIO ACTIVO: 333 PROYECTOS

$98.5M INVERSIÓN DE LA IAF

$120.4M INVERSIÓN DE CONTRAPARTE

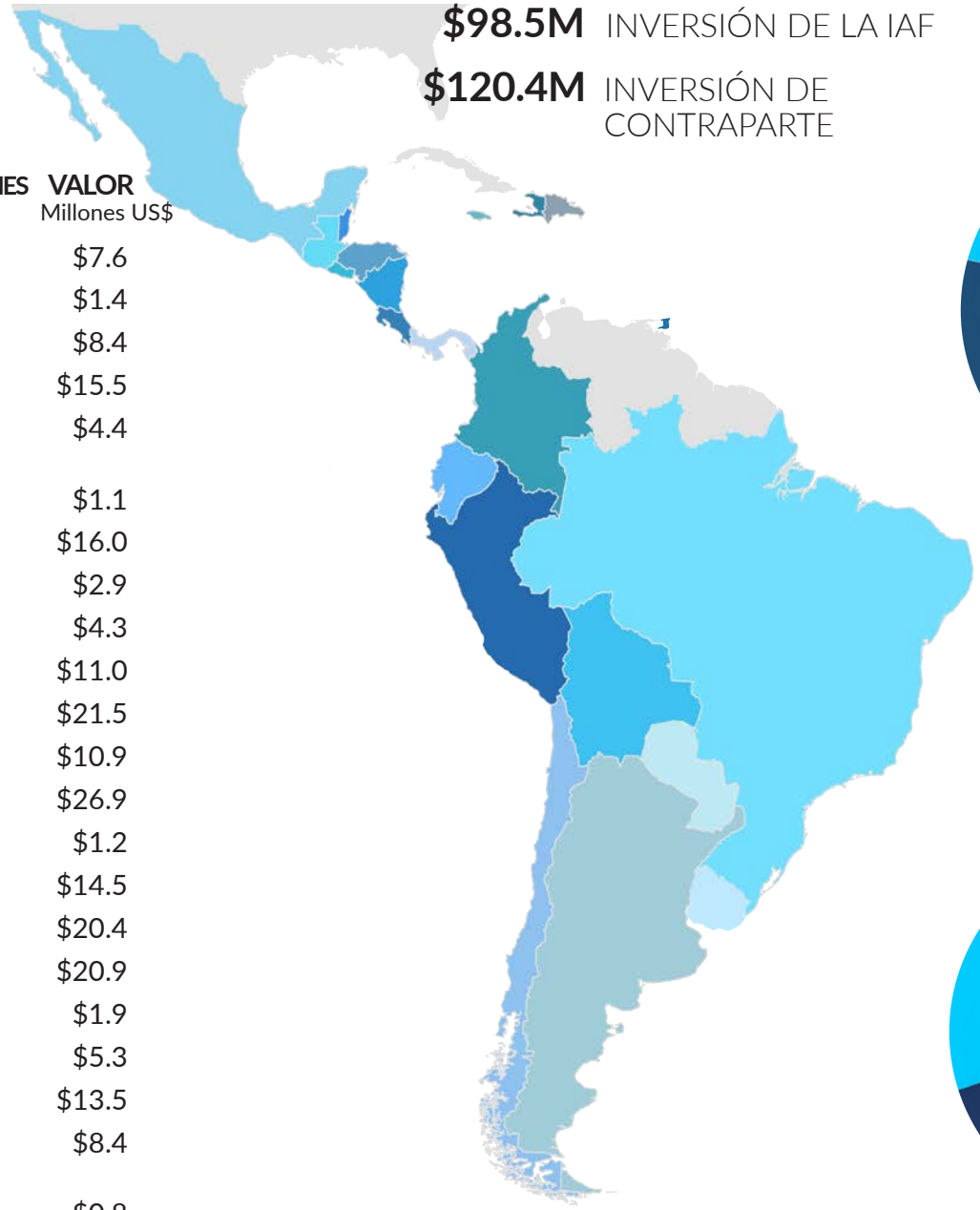

	DONACIONES	VALOR Millones US$
ARGENTINA	8	$7.6
BELICE	3	$1.4
BOLIVIA	11	$8.4
BRASIL	28	$15.5
CARIBE SUR Y ORIENTAL	6	$4.4
CHILE	1	$1.1
COLOMBIA	29	$16.0
COSTA RICA	4	$2.9
ECUADOR	11	$4.3
EL SALVADOR	27	$11.0
GUATEMALA	36	$21.5
HAITÍ	16	$10.9
HONDURAS	41	$26.9
JAMAICA	4	$1.2
MULTIPAÍS	16	$14.5
MÉXICO	26	$20.4
NICARAGUA	23	$20.9
PANAMÁ	5	$1.9
PARAGUAY	8	$5.3
PERÚ	20	$13.5
REPÚBLICA DOMINICANA	9	$8.4
URUGUAY	1	$0.8
TOTAL	**333**	**$218.8**

56%

de los participantes son MUJERES

50%

de las donaciones incluyeron la participación de JÓVENES

40%

de los participantes se idenrtifican como AFRODESCENDIENTES o INDÍGENAS

RECONOCIMIENTO

La IAF en alianza con Charles Stewart Mott Foundation, que promueve la filantropía comunal en México, fue uno de los **cinco finalistas** del premio **Impacto P3**, que reconoce a las sociedades público-privadas.

Aproximadamente **1 en 10** ganadores del **premio Equator** de la región, ha recibido una donación de la IAF. Nuestro donatario **Utz Che'**, una organización guatemalteca sin fines de lucro dedicada a la silvicultura, recibió el prestigioso premio.

NUEVAS ALIANZAS

La IAF ha unido fuerzas con **Danone Argentina** y con el **Fondo Danone para el Ecosistema** para promover el reciclaje y la actividad económica en 35 ciudades de Argentina. En conjunto, los socios apoyarán a **4,500 personas marginadas** que recolectan y venden materiales reciclables y a **40 organizaciones recicladoras** para establecer sistemas de reciclaje efectivos.

La IAF y la **Agencia para el Desarrollo Internacional de Estados Unidos** (USAID) han lanzado una iniciativa conjunta a tres años, con una inversión de USD 5 millones, **Construir Resiliencia Comunitaria en el Este y Sur del Caribe,** que aprovecha las respectivas fortalezas de nuestras organizaciones para garantizar que la ayuda exterior de EE. UU. llegue a las comunidades más vulnerables de las pequeñas islas.

La IAF se ha asociado con el **Young Americas Business Trust** de la **Organización de los Estados Americanos** para organizar la competencia regional **InnovAction**, que apoyará por lo menos a 750 jóvenes emprendedores cuyas ideas de negocios promuevan la participación cívica, aborden las desigualdades exacerbadas por la pandemia y reactiven industrias.

INTER-AMERICAN FOUNDATION

La Fundación Interamericana (IAF), una agencia de asistencia exterior independiente del gobierno de Estados Unidos, se creó en 1969 para promover el desarrollo liderado por los ciudadanos en América Latina y el Caribe. La IAF trabaja directamente con las organizaciones comunitarias para ayudarlas a materializar oportunidades y resolver sus propios problemas. Este enfoque da como resultado un desarrollo efectivo de propiedad comunitaria caracterizado por las oportunidades económicas, la resiliencia ante la violencia, la inclusión social y una mayor participación ciudadana en los procesos democráticos.

FUNDACIÓN INTERAMERICANA
COMMUNIDADES EMPODERADAS, SOLUCIONES SOSTENIBLES

1331 Pennsylvania Ave., N.W.
Suite 1200 North
Washington, D.C. 20004
www.iaf.gov
@IAFgrassroots

Fotos: Portada cortesía de BAIXADA; página 1 por Waldo Lopez; página 2 por Keziah Jean; página 3 cortesía de ADESJU y esta página por Edith Bermúdez.

Junta Directiva

La Fundación Interamericana está dirigida por una junta directiva nombrada por el presidente de los Estados Unidos y confirmada por el Senado de los Estados Unidos. Los miembros de nuestro consejo directivo provienen del sector privado y del gobierno federal

Eddy Arriola
Presidente de la Junta
Presidente y director ejecutivo,
Apollo Bank

Juan Carlos Iturregui
Vicepresidente de la Junta
Director general,
Milan Americas, LLC.

Jack C. Vaughn, Jr.
Secretario de la Junta
Ex director gemeral,
Vaughn Petroleum, LLC.

J. Kelly Ryan
Asesora principal
Servicios de Ciudadanía e
Immigración de EE.UU.

Luis A. Viada
Consultor independiente

Consejo Asesor

Embajador Alexander F. Watson
Presidente del Consejo Asesor
Ex director general,
Hills & Company

Kay K. Arnold
Vicepresidenta del Consejo Asesor
Ex presidenta, Foundation for the MidSouth

Nicolás Mariscal Torroella
Presidente del Consejo Directivo,
Marhnos Group

Embajador Hector Morales
Asesor sénior para Latinoamerica,
Macquarie Capital

Anita Perez Ferguson
Directora Ejecutiva,
THRIVE

Simone E. Gourguechon
Gerente de Estrategia
de Sostenibilidad Global,
McDonald's Corporation

Winsome Leslie
Presidenta y directora ejecutiva,
DevSolutions Consulting

Juan Edgar Picado
Socio Principal, Picado & Picado

James T. Polsfut
Presidente y director ejecutivo,
North American Specialty Hospital

British A. Robinson
Presidenta y directora ejecutiva,
Barbara Bush Foundation

Christopher Sabatini
Fellow sénior para Latinoamérica,
Chatham House

John P. Salazar
Abogado, Rodey, Dickason,
Sloan, Akin & Robb, PA

Celina de Sola
Cofundadora y vicepresidenta
de programas, Glasswing
International

Matthew A. Swift
Cofundador, presidente y
director ejecutivo,
Concordia

Roger W. Wallace
Vicepresidente de políticas
federales, Pioneer Natural
Resources Company